„Őrizzük, tartsuk fenn emlékeinket,
gyűjtsük össze töredékeinket,
nehogy elvesszenek végleg,
s ezáltal is üresebb legyen a múlt,
szegényebb a jelen és kétesebb a jövő.”

*Cato*

Válogatás a **„Fehérpartok” alján** címmel készülő helytörténeti kiadványból. *(szerkeszti: Heinrich Pál)*

# Új balatoni fürdő

Enyingen mozgalom indult meg az iránt, hogy a közeli Világos puszta határában a Balaton mellett fürdőtelepet létesítsenek. Balaton-Földvár példájára konzorciumot szándékoznak alakítani, amely nagyobb területet megvesz és villahelyeknek parcellázza. Egyuttal a Déli Vasút igazgatóságát megkeresik, hogy a fürdőtelepen megállóhelyet létesítsen.

***Forrás:***
*Balatoni Hírlap. 1898. november 17.*

# Pesty Frigyes Magyarország helynévtára

***(63.r.)***

21. Balatonfőkajár

Helynevek Balaton fő kajár községből. Veszprém megyéből.

***(65.r.)***

1. Veszprém Megye, Dunántuli kerület, Mezőföldi also járás, Székhelye Veszprém.
2. Község neve Balaton fő Kajár.
3. Más elnevezése nem volt mind most.
4. Balaton fő Kajár Reformált Egyháznak anya könyvébe az 1760dik Őspőrősi beirás szerint, ugy emlitetik az akkor itt legnagyobb idejű emberek bevallása szerint hogy ők már attyáiktól ugy halották, sőt magok is némelly dolgokra jól emlékeznek hogy már a Reformátió előtt virágzó kőzség volt, a Reformátióra s annak honosultával még a tőrők világ előtt áttértek s annak folytonos gyakorlatába voltak 1638dik esztendőben szolgált Református Papra Kabaira emlékeznek, s az anyakőnyv bizonyitása szerint is ezen ideig szolgált lelkészeknek neveik sorba elszámlálhattatnak.
5. Ugy szinte Ttts: Kenesey Családnak, Pápai Vizkeleti János 1619. év Január 6-dikán kiadott II. Ferdinánd 1626-ba Január 26-án megerősített adományozo leveleiken szinte Balaton fő Kajár Község név említetik.
6. A Veszprém vőlgybeni boldog asszonyrol czimzett apátza fejedelmi asszonynak is 1623 oktober 20-án kiadott Toth családott ilettő adomáyozo levelébe is helységűnk Balaton fő Kajárnak neveztetett.
7. Nem tudatik.
8. Itt kezdődvén a Balaton lehet, hogy ettől vette a Balaton fő elő nevet. A Kajár névnek honnét lett származása nem tudatik. (65.v.)
9. Topographiai neveket illetőleg.

***Mezők.***

1. Laposi mivel lapályos
2. Homokos mivel a Balaton szélen van.
3. Sos Lápolyi mivel Szik sos
4. Haraszt mivel Cserjés

***Dűlők.***

1. Gamászai mivel Gamászai Csárdára dűl.
2. Hati mivel Hegytetőn van.
3. Varga telek mivel nagyrésze Kamara szeri Varga nevezetűek bírták.
4. Tekeres mivel Tekervényes Völgy két partján fekszik.
5. Osztály mivel tőbb Családok közt lehetett felosztva.
6. Golya mivel egy már elpusztult Golya nevezetű Csárdáról vette nevét.
7. Kiss hegyi mivel egy kiss hegy van benne.
8. Itató előtti telek mivel ott járnak le a Balatonba ennek folytába folyna a Part főlőtti Dűlők Balaton partra.
9. Pál halála mi tulajdon képpen pap halála mivel a Csajági pap 1702-be a Rátzokali ütkőzetben ott esett el.
10. Lébeli mivel vad forrásos és Fakadékos.

***Kaszállok.***

1. Áradi rét mivel egy ér folyván keresztűl rajt, mely igen gyran megárad.
2. Soslápolyi mivel sokszori kiveri a székso.
3. Tengerdi mivel régen Tenged nevü Család birta.

***Csárdák.***

Tekeres, a már Dülőknél említett tekervényes Vőlgyben esik.

Golya, Aliga a Lepsény és Enyingi őssze füzeténél, a Balatonparti Vőlgyben elpusztultak.

Balatonparti Aliga vőlgyben elpusztultak.

***(66.r.)***

***Szőllők***

Parti főli nevét vette Balaton partrol.

Öreg hegy nevét vette Nagy kiterjedésétől.

***Kutak***

A falun kivűl van nap nyugotra egy kut mellyet SZÉ. kutnak neveznek, a melly az egész helységet jo ivo vizzel eltartja.

Eredetére s csináltatására senki nem emlékszik.

***Tavak***

Balaton mellynek keleti része mind egy 4000 holdnyi kiterjedéssel s annak legmagassabb partjai a helységnek határaiba esnek.

***Fekvése Balaton fő Kajárnak.***

Eszakrol Keneséhez tartozo Akaratyai Pusztával s Csajág faluval.

Délről Lepsény s Bozsokal

Nyugat fok szabadi falvakkal szomszédos

*Kelet* Fülével

*Délre* Lepsény s Bozsokal,

*Nyugot* Fok szabadi, Kelet Fűlével falvakkal szomszédos

*Kelt Bfkajáron April hó 7. 1864.*

*Hetessi Károly*

– „BALATON FŐ KAJÁR HELYSÉG 1855”
gömbőlyített sarkú, téglalap alaku, fém vizes bélyegző lenyomata. –

***Forrás:***
*Pesty Frigyes:*
Magyarország helynévtára Pest. 1864.

# Barlanglakások a Balaton mellékén

A Balatonnak csaknem félszázadon át nevezetessége volt az öreg Simon István; ismerte őt csaknem mindenki, aki a Balaton partjait járogatta; ott lakott az aligai völgy torkolatánál egy „lik"-ban (a barlang balatoni neve) s talán ez volt az összes nevezetessége; ezért nevezték el barlanglakónak, troglodytának, ezért keresték fel, bámulták meg, írtak róla tárcákat fővárosi és vidéki hírlapokban. Az aligai partok a balatonfő-kajári határban vannak és Simon István maga is egyik törzsökös kajári család tagja volt.

Magam is többször felkerestem az öreget barlanglakásában, s jól esett neki, hogy engem is bámulói és ünneplői közé számíthatott, s ilyenkor elmondogatta történetét; ezt az 1848. évvel kezdette, amikor ő már legényember volt; a szabadságharcban való részesedését, ahányszor találkoztam vele, annyiféleképpen adta elő; annyi bizonyos, hogy mikor az öreg 1849 őszén a partba jött lakni, tanácsos volt neki egy időre az emberek elől visszahuzódnia. Itt "lik"-at ásott magának a pomtusi koru homokos agyag partba, jó magasan, mintegy 20 m-re a Balaton tükre felett, hogy messzire ellásson s mert rajongott a halászatért s abban az úraság jóvoltából senki sem korlátozta, ott is maradt állandóan 47 éven keresztül. Feelsége gyermekeivel együtt a faluban élt, hozzájuk ő maga ritkán látogatott be, úgy nevelte őket, hogy azok jártak ki ő hozzá. Különben azt mondják, ha az öreg olykor-olykor a faluba került, a korcsma volt a szállása s olyankor ott másnak nem volt maradása. A halászat jól fizetett, az öreg ellátta vele a cselédeit s maga is tisztességesen élt belőle, no meg abból, amit az úraság s később a fürdővendégek ajándékozgattak neki. A halat a Balaton ingyen adta, a halért húst kapott a zöldség megtermett a "lik" körüli veteményesben, attól alig ötven lépésre kitűnő forrás ontja a friss hideg vizet s árnyékos liget pompás tanyát kínál a délebéd elköltésére.

Mikor utoljára jártam az öreg Simonnál, a partban kát barlangja volt, mindegyiknek külön deszkaajtója nyílt a gyepes térségre.

Az egyik szoba volt, falai simára sározva s fehérre meszelve; benne ágy, láda, székek, "sparhelt", a falakon tükör, óra s néhány vasablak a mindenféle vicik-vacak számára. A másik helyiség konyha volt sütőkemencével. Mindkét helyiség füstlyuka az ajtó felett nyílt s a kiszálló füst jó magasan kormosra festette a sziklát. Hát biz ez a barlanglakás nem valami biztonságos, a part le-leszakad s az öreg Simonnak is ez már az ötödik "lik"-a, tanyája négyszer omlott be s mindig újat kellett csinálnia. Három régi lakásának magam is láttam helyét. Mikor 1901 nyarán újból felkerestem a partot, az öreg Simon már nem élt; 1896-ban halt meg s utána a leánya és a veje még öt évig laktak a likban; akkor az úraság megszánta őket, hátha mégis egyszer a part maga alá temeti embereit s kis házat építtetett nekik. A barlang előtti térség pedig beomlott, a törmelékhalmazt felverte a gaz.

Kétségtelen, hogy a "Simon lika" (ez a hely balatoni neve), nagy hírét az öreg Simon évről évre emelkedő korán kívül főként annak köszönhette, hogy rendkívül kies vidéke közvetlenül a legfőbb forgalmi utak mentén feküdt, s így könnyen volt megközelíthető.

Ethnographiai szempontból azonban ez az egy troglodyta lakás így egymagában semmi esetre sem typus, legfeljebb érdekes kuriozum; de típussá teszi éppen az, hogy ilyen barlanglakás a Balaton mellékén több is volt és van ott, ahol az ilyenek ásására alkalmas pontusi homokos agyag fordul elő. A troglodyta lakások legnevezetesebb fészke a Balaton mellékén Kenesén volt s noha ezeknek híre nem kelt úgy szárnyra, mint a "Simon liká"-é, ethnographiai jelentőségük éppen számuknál fogva sokkal nagyobb.

***Forrás:***
*Dr. Jankó János:*
A Balatonmelléki lakosság néprajza. Budapest 1902.

# Balaton-Aliga

A Balatonkultusz utolsó sarjadása, a Balaton délkeleti sarkánál fekvő romantikus Balatonaliga.

A főváros felől jövő utas előtt, midőn a lepsényi állomást elhagyja, néhány perc alatt feltűnik a láthatáron egy ezüstös ködfényben ragyogó tükör.

Minő tündéri látvány ez! Bejárhatod az országot, Kárpát bérceitől az Adriáig, a délibábos Alföldet, az erdélyi Havasokat, sehol sem találsz felemelőbb, elragadóbb képet, mint Aligánál a Balaton.

Ez a csodás, a természet szépségeivel oly pazarul megáldott hely parlagon hevert időtlen-időkig.

Nem gondolt vele senki, a déli vasút ügyet sem vetve száguldott tova; csak az öreg Simon halász partbaásott kúnyhója jelezte az emberi kéz munkáját; csak a halászmadarak kísérteties sikoltásai, a gulya kolompja és a Balaton zúgása zavarták meg a néma csendet; a víz szélében egy rozzant halászbárka állott, amott egy nyitott félszer, távolabb a hűs fák alatt delelő. Ilyen volt Aliga képe néhány év előtt, ahová még a madár se járt, út se vezetett.

Körülbelül 35 évvel ezelőtt bozsoki birtokomon meglátogatott Mészöly Géza festőművész rokonomon. Megmutattam neki Aligát, romantikus szakadékaival, üde forrásaival: s a művész megihletődött lélekkel magasztalólag nyilatkozott Aligáról, azt mondotta, hogy itt a festészetnek akkora tere van, hogy egy művész egész életében sem tudná kiaknázni. Ennek az első benyomásnak hatása alatt alkotta meg hires aligai képét, amellyel a bécsi világkiállításon első jutalmat nyert, ezt a képet Rudolf trónörökös vette meg, amely még ma is egyik legértékesebb műkincse a bécsi burgnak.

A művészi világ előtt Mészöly Géza mutatta be Aligát, mint fürdőre én hívtam fel a közfigyelmet. Veszprémvármegye közgyűlése indítványomra az aligai kikötő létesítését közérdekünek mondotta ki s megvalósítását elhatározta. A déli vaspályatársaság indítványom vétele után már 1900-ik évben megkezdte az aligai állomás kiépítését, Tóth Ede tulajdonos még ugyanezen időben kitűnő utat csináltatott, ezzel hozzáférhetővé tette a világ elől elrejtett fejlődő kincset.

Felülmulhatlan nagy előnye Aligának, hogy Fehérvárhoz és a fővároshoz a legközelebb van, rövidesen eljön az az idő, amikor Aliga a nagyvárosi légből menekvő ember gyógyparkja lesz.

A kopár legelőkön ma még a sovány gulya kolompja kong, egykor itt egy virágzó fürdőváros fog keletkezni.

***Forrás:***
*Mészöly Gyula:*
A Balatonkultusz és a kisemberek; Veszprém, 1907.

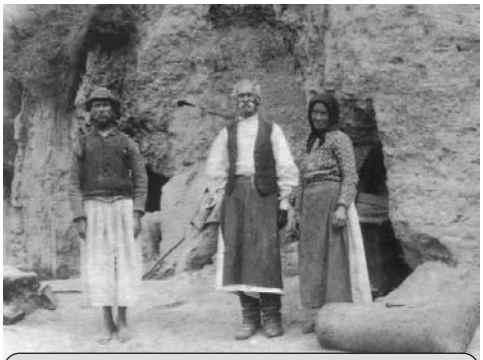

**Simon István halász, felesége és veje társaságában 1890 körül**

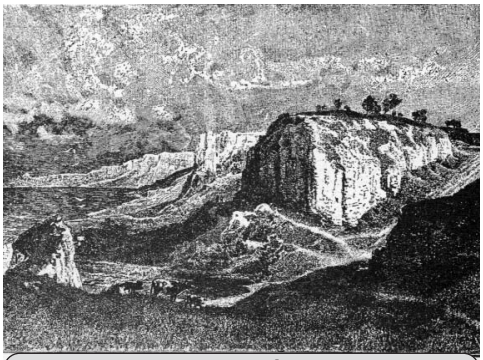

**Agyagpartok Aliga közelében...**
***Morelli Gusztáv fametszete Keleti Gusztáv festménye után***

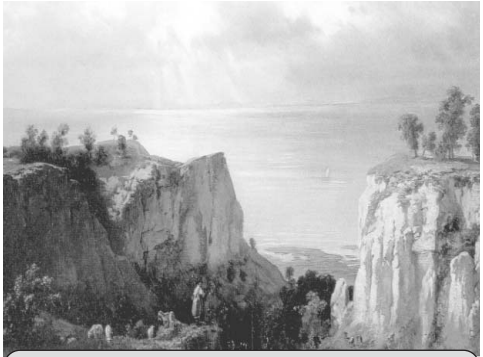

***Molnár József:***
**Aligai szakadék 1885 körül**